南華日報

本報創刊於民國十九年二月

第四一六五號

今日出紙壹大張　零售每份五錢

集國父遺墨

社長　鄺啟東

督印人　盧少峰

社址：香港中住吉通六十三號

電話：營業部二五六一二　編輯部三二九二五

廣告刊例：頭等　每行七十四字高二行起三十行爲限每日每行一元　特等　三十七字高爲一行三行起碼每日每行軍票五十錢　緊要分類　二十四字高爲一行四行起每日每行軍票二十五錢　分類廣告以聲明遺失等爲限本報廣告以方寸計算每方寸軍票八十錢長期刊登折扣另訂

定報價目：每月：一元四毫　半年：八元　全年：十六元　外埠郵費另加

北非洲軸心軍出擊 德軍突入利比亞沙漠
德宣佈殲滅鐵木辛科所部紅軍

（瑞典京城廿九日中央社電）據海通社訊・瑞報接倫敦傳來報告稱・德軍已突入利比亞沙漠・據瑞典新聞報載稱・倫敦仍不知羅美爾將軍之用意・羅氏進攻目標是否爲杜白勒・抑爲埃及・抑爲牽制英軍・皆不得而知云・

（柏林廿八日同盟社電）德軍最高司令部廿八日發表・企圖反攻之鐵木辛科部蘇軍已被殲滅・卡爾科夫之役・德軍已獲大勝云・

（柏林廿八日同盟社電）德軍司令部頃發表稱・卡爾科夫南方之蘇軍・曾企圖突圍・然終未逞・迄今被德軍俘獲之蘇軍已達十六萬五千名・截獲坦克車及鐵甲車五一七輛・各種大砲一・〇八〇尊・軍用車數千輛・及其他軍需物品甚多云・

義潛艇又建奇功 擊沉美重巡洋艦

（羅馬廿七日同盟社電）義軍司令部廿七日發表・「意潛水艇隊於廿三日黎明・在大西洋面以魚雷擊中美護航艦本薩可拉型重巡洋艦一艘」・按義潛水艇隊前於廿一日曾在巴西海面擊沉美國馬利蘭型戰艦・此次再建奇功・此間均頗興奮云・

「註」美國本薩可拉型巡洋艦共有兩艘・均於一九二九年下水・排水量九・一〇〇〇噸・全長五五八尺・速率三二・七海里・配備八吋口徑炮十門並飛機四架・

（本報專譯）里斯本二十七日同盟社電・華盛頓消息・美海軍部宣稱・大西洋海面・刻再有三艘輪船損失・被擊沉之船隻・包括中型英輪一艘・希臘小輪一艘・及美捕魚船一艘・據稱・該兩艘外國輪船・係中魚雷沉沒・而美捕魚船則被潛艇發炮擊沉・又據宣稱・得慶生還者已在大西洋某海港登岸云・

北冰洋援蘇船團 德空軍予以重創

（柏林廿八日同盟社電）英美兩國爲補助蘇聯之戰鬥力在摩曼斯克或經由西伯利亞努力輸送援蘇物資・德軍爲謀抵制計・乃於北冰洋方面配置施托浦夫大將指揮之有力空軍及海軍部隊・對於英美船團予以嚴重監視・數日之前・即已時時與英美船團展開激烈之戰鬥・廿八日下午八時德軍司令部特別發表稱・廿五日晨德軍偵察機在斯匹次北爾根島方面上空飛行・發現向摩曼斯克行駛之敵軍船團據此報告・轟炸機編隊即出動於數百公里之海面擊沉八千噸級之商船二艘・並將其他五艘炸毀・嗣於廿六日廿七日兩日連續攻擊・綜合此三日間之戰果・共擊沉敵商船十四艘・計九萬八千噸・敵企圖向北方逃亡・德軍刻正在追擊中・按此一船團滿載相當重要之資材・並由有力之艦隊掩護・由於德軍當局之說明・由美國用去一年時間輸來之戰車已在卡爾科夫悉被擊毀・由此可知英美欲以物資軍需補助蘇聯軍之龐大消耗・殆絕對不可能云・

美領水之內 德潛艇活躍

（柏林二十八日同盟社電）德軍司令部公布戰況如次・潛艇戰況於各水域活躍中之德潛艇・已收獲極大之戰果・北部及中部大西洋緊密護送之船團中・汽船三艘共萬四千噸・遭德潛艇襲擊沉沒・其他三艘亦受魚雷襲擊・預料亦被擊沉・北美沿岸活躍中之潛艇於加勒比海及密士失必河口交叉地區・擊沉汽船八艘・共二六五・〇〇〇噸・其他四艘亦受極大損害・又馬提及克島附近美驅逐艦一艘・首受魚雷炸壞・在驚恐中向港灣退避・地中海武裝油船一艘・英補給船二艘・亦遭轟炸而沉沒云・

美人深恐日機轟炸 史汀生提出警告

史汀生

（本報專譯）里斯本廿八日同盟社電・據華盛頓訊・美國陸軍部長史汀生・今日在接見記者・再次警告美國人民・必須準備日本報復轟炸美國・井謂「吾人之工作・必須妥備・吾人之住宅中・可須妥爲安排・因此似爲不能避免者・」有問謂渠之警告是否指西岸而言・史汀生氏答謂・西岸雖離日本較近・但渠係對各面海岸而言云・

天皇降旨 召見褚特使等
褚特使一行飛抵福岡

（東京廿九日同盟社電）日本 天皇陛下二十九日降旨・定六月一日召見中華民國國民政府訪日特派大使褚民誼及副使陸軍上將楊揆一・海軍上將任援道及三隨員等一行・當日並設御宴招待・屆時駐日大使徐良晉宮覲見・正午於鳴鳳殿・由東鄉外相・松平宮相隨侍 天皇陛下賜見・褚特派大使恭述訪日之使命・並致敬意・下午零時半 天皇陛下於豐明殿賜宴・香宮殿下亦臨席・東條首相・東鄉外相等陪宴・

（福岡二十九日同盟社電）褚民誼特派大使一行・二十九日下午一時十三分乘機安抵福岡雁巢機場・官民多到機場歡迎・

褚氏行前發表談話

（東京廿九日同盟社電）國府特派訪日使節外交部長褚民誼等一行・業於本日上午九時在盛大之歡送中・自南京搭機起程・臨行並發表談話・大意如左・

前於國民政府還都之際・內外情勢・均甚困難・幸賴友邦日本之援助・始得逐漸進展・自大東亞戰爭爆發後・日本政府又數度闡明協助我國之方針・決不變更・此種友好態度・尤使我朝野同深感謝・此次大東亞戰爭之發動・實爲我亞洲民族之千秋偉業・以日軍之所向無敵・英美勢力已被掃除・東亞解放已逐漸實現・我國民政府爲尊重條約實現建設新秩序起見・於戰事勃發之初・即表明同甘共苦共存亡之決心・以期克服困難・達到最後目的・此次吾等訪日・即對友邦日本之援助表示謝意・同時亦欲對日本全國上下艱苦卓絕之精神表示敬佩之忱・更將表示吾全國上下決與日本協力・以期獲得最後勝利云・

小磯國昭大將繼任朝鮮總督 田中武雄任政務總監

（東京二十九日同盟社電）朝鮮總督南次郎大將辭職・遺缺決定由前拓相小磯國昭大將繼任・又朝鮮政務總監新任命前拓務次官田中武雄担任・以繼大野綠一郎之後任・

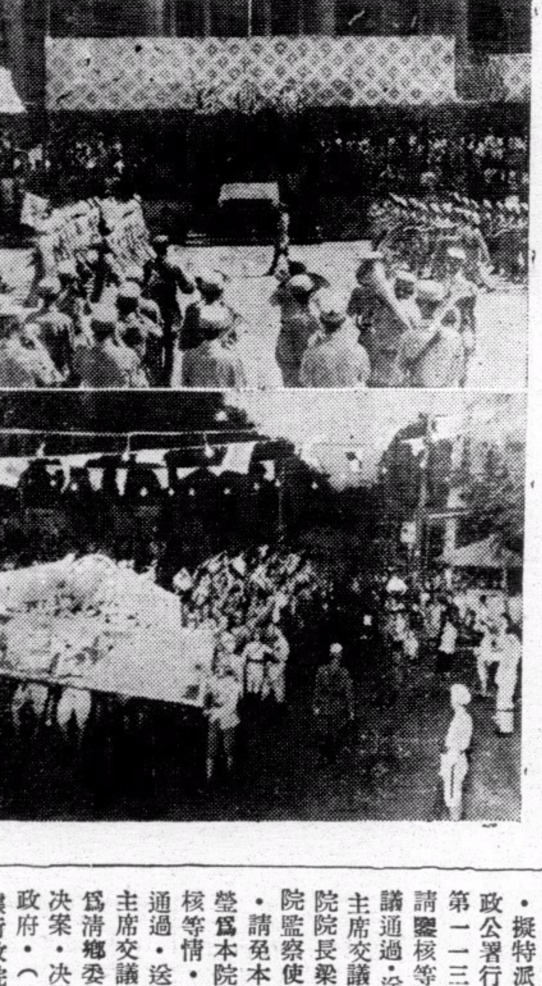
（上）廣東省政府成立二週年紀念舉行慶祝大會・是日在省府前舉行閱兵典禮・（下）晚間七時起・各界舉行提燈大巡行・參加人數約數萬人・情形異常熱烈・

第九十五次中政委會會議
通過修改考試院組織法案 派沈爾喬為浙東行政長官

（南京廿八日中央社電）中政會於昨日上午九時舉行第九十五次會議・出席者汪兆銘・周佛海・溫宗堯・梁鴻志・林柏生・陳濟成・丁默邨・江亢虎・李聖五・鮑文樾・陳羣・蕭叔宣・褚民誼・楊揆一・任援道・梅思平等・列席顧忠琛・朱履龢・陳春圃・羅君强・徐蘇中等・主席汪兆銘・（甲）報告事項・（略）

（乙）討論事項

（一）主席交議・據行政院呈・擬就浙東地區設置行政公署・井擬具浙東行政公署暫行組織條例草案・經提交一一三次政院會議通過錄案・呈請鑒核等情・請公決案・決議通過・送國民政府公布・井交立法院備查・（二）主席交議・據行政院呈・據司法行政部呈・擬具烟毒案件適用赦免減刑條例辦法草案・呈核一案・經提交第一一三次院會通過錄案・呈請鑒核等情・請公決案・決議通過・送國民政府公布・（三）主席交議・據委員兼考試院院長江亢虎摺呈・擬請本年秋季在首都舉行高等考試・呈請公決案・決議通過・（四）主席交議・據委員兼考試院院長江亢虎摺呈・擬修改考試院組織法・裁撤考選委會・附具大綱・呈請鑒核等情・請公決案・決議通過・考試院組織法交立法院參照原呈大綱修訂・（五）主席交議・秘書廳案呈・准國府文官處函・爲印製任狀所需欵項・因國府經常費不敷支付・經簽奉批示送中政會議撥請轉陳鑒核等情・請公決案・決議通過・交政院轉飭財部照撥・（六）主席交議・據委員兼考試院院長江亢虎摺呈・據銓敘部呈・爲修正公務員登記條例・業奉頒佈關於登記事件・需用各項書表紙張印刷費・編具概算書呈核一案・轉呈鑒核等情・請公決案・決議通過・交政院轉飭財部交撥・（七）主席交議・據行政院呈・擬特派沈爾喬爲浙東行政公署行政長官・經提交第一一三次院會通過・呈請鑒核等情・請公決案・決議通過・送國民政府・（八）主席交議・據委員兼監察院院長梁鴻志摺呈・爲本院監察使沈爾喬另有任用・請免本職・井請特派焦瑩爲本院監察使・呈請鑒核等情・請公決案・決議通過・送國民政府・（九）主席交議・擬特派傅式說爲清鄉委員會委員・請公決案・決議通過・送國民政府・（十）主席交議・據行政院呈・爲安定物價・經飭據秘書處函・准實業部召集有關各機關擬具安定物價辦法草案・呈核前來・轉呈鑒核等情・請公決案・決議通過・送國府通飭遵照・

附錄討論第四案 裁撤考選會江院長原呈

案・江院長原摺呈案・考試院政務大致爲考選與銓敘兩宗・後者有銓敘部直接負責・但向例每考試時・別有典試委員會與試務處之組織・委員職員皆另調他人・經費概算亦另提專案・而考選委員會本身平時反無事可辦・定由考選委會應兩週開會一次・專門委員應分組到會辦事・實際則從未照行・還都以來・二年有奇・該會僅開會二次・委員及專門委員多不在京・委員到會者不過廿餘人・此非任何個人之過失・實制度上機構上之缺陷也・

查中政會第九十二次會議・通過財政節流原則第一條・性質類似或職務優閒之機關・應酌量裁併・謹依考試院組織法第二條之規定・擬裁撤考選委會・但於院內設試務處・井改考選委員及專門委員爲無給職・謹草具大綱如次・（一）請將考選委會裁撤・共常年經費停支・（一）請將現任考選委長及副委長分別調任其他相當官職・（一）請在考試院內於秘書參事處外・添設試務處・置試務長一人簡任・科長若干人荐任・科員若干人荐任或委員・接辦考選委會事務・盡量收容現有職員・（一）請在考試院內添置參事秘書及專員各數人・位置試務處錄用不盡之該會職員・（一）請規定考院置簡任考選委員及專門委員各卌人至五十人爲名譽職・任期一年・每月或間月開會一次・各支出席費・不出席至五次者・得改聘補充・（一）請規定過考試時考試院長得由考選委員中推舉典試委員・按名額加倍・擬請國府簡派・再由專門委員中選聘襄試委員・（一）請准增加考院經費・每月一萬二千元・約以七千元供新設職員薪俸・餘五千元供委員及專門委員出席費・以上辦法均係對事・井非對人・倘能實行・約有數利・（一）中央可節省經費至少每月一萬元・（二）考試院有直接負責之事・可以提高工作興趣・增進行政效率・（三）試務處常設可負專責・不致每次更動臨時張皇・（四）職員一律趨公・一洗掛名乾薪之習・（五）考選委員及專門委員推廣名額・多儲人才・而不加重經費・（六）典試襄試委員平時物色得人・可免拉拚湊之弊・（七）典試委員按額加倍・擬定臨時呈請簡派使可免除關節之弊・（八）考選委員及專門委員能稱職者・有被派典委襄委之希望・不出席者・不但無給・且予罷免・刑懲井行・惟茲事體大・是否有當・仍請提出討論公決・謹呈主席 汪・委員兼考試院長江亢虎・

祝日名流頭山滿氏八八上壽 主席贈壽儀日金萬元

（南京廿九日中央社電）汪主席以廿八日爲日本先進名流頭山滿氏八十八歲之誕辰・已令外交部轉飭駐日大使館代爲饋贈壽儀日金一萬元・以示祝賀・

日本現有船舶總噸數 比戰前爲尤鉅
捕獲打撈敵船可抵損失有餘 今後仍當努力造船隻

（本報專譯）東京廿八日同盟社電・在大東亞戰爭日本船隻雖有損失・但其船隻總噸數比諸戰前尤多・因日本已捕獲及打撈大批敵船隻也・此消息係海軍省兵備局第三課長林大佐在衆議院工業配備法案審查委員會答覆質問時所宣露者・井謂捕獲敵船共計二二〇・〇〇〇噸・均已編隊服務・而可以打撈之船隻計約五〇〇・〇〇〇噸・其中五〇〇・〇〇〇噸・已經起・自戰事開始以來・日本損失船隻不及總噸數之百份之五・故日本目前所有應用中之船隻及不久即可利用之船隻・共數目共計較諸戰前所有之總噸數爲多・英美之情形則恰與此相反・其所損失者比諸所補充者爲多・英美雖然揚言對日本船隻施行游擊戰・但日本深信井不足畏・因日本之造船業・行將大爲擴充・海軍部將採其他步驟以減少護航船團之損失・至最低爲止・但因鑒於共榮圈計劃・增加物資之運輸起見・其需要之船舶・數量頗鉅・欲有增加數量・故須要集中力量以建造船舶・

社論 財部改組中交銀行

關於上海渝方中央，中國，交通，農民四直系銀行之處置辦法，業已因友邦陸海軍最高當局與我國協議決定。中央農民兩行，既經友邦日軍部視爲敵性銀行，封閉清算，所有措置亦已由日軍方面公告執行。至於中國，交通兩行，經我國與日軍部協議結果，由財政部予以改組，繼續開業，以負責扶助工商復興經濟之任務。友邦日軍部如是之措施，固足以顯示彼此履行中日基本條約之誠意，而財部改組中國，交通銀行之實現，共對於我國銀行事業之影響，尤不容漠視。

過去，我國是被置於英美侵略之下，遠自鴉片戰爭以後，國運不振，政治，文化命脉，幾盡爲英美控制。其中以經濟侵略，更是我國致命之傷。是故 國父臨終，猶囑吾人努力奮鬥，以期於最短期間解除英美經濟侵略加諸我國之束縛，而求中國之自由獨立。英美經濟侵略之目的，是使我國日趨貧窮，永遠成爲殖民地。而經濟侵略之手段更是層出不窮，變本加厲，以壓抑我國之富强。雖然，辛亥革命成功，已顯我國之自由獨立，我國亦曾努力復興工業及推進國民經濟建設。計劃嚴密，環境條件亦大多具備。結果匪但無所成就，國民生活與國家經濟反日見落後，無他，這是英美經濟侵略之所賜。而數十年來居於英美經濟侵略之前驅者。捨英美在華銀行之外，便是中央，中國，農民，交通四銀行。以本國之銀行，爲敵人驅使，爲敵人利用，言之實不勝痛心。

如所周知，過去四行幾爲蔣，孔，宋，曾諸人操縱。全部金準備額，寄存於倫敦及華盛頓，其甘心爲英美利用，與英美狼狽爲奸者，觀此可知。英美一方面以直接手段來達到侵略之目的，一方面控制四行，利用四行來達到侵略之目的，渝方只知個人私利，將國家民族前途置諸腦後。四行便成爲英美對我國經濟侵略之工具，成爲英美對我國民之吸血管。影響所及，我國整個銀行機構，亦間接成爲英美經濟侵略之附庸。國人當不會健忘，白銀政策之結果，英美進而把握我國貨幣制度，藉此以爲裏脅重慶削弱東亞之武器，四行之倒行逆施，此尤爲無可寬免者。

及至國民政府還都南京以後，一方面中日經濟提携實現，一方面戰後復興建設計劃加緊推進。數年來之成就，亦早爲國人所有目共睹。於此過程中，四行亦極盡破壞之能事。並進而將整個貨幣命脈，供奉英美宰割，置西南各省國民於水深火熱之中。誠然，吾人非清算四行之罪蹟，不過欲使國人更明白渝方妄戰者之眞臉目而已。今者我國在大東亞戰爭中復興過來，一方面掃蕩數十年來英美之侵略勢力，一方面加緊復興經濟建設。銀行事業之强化，安定金融之效力，均收穫驚人之結果。新法幣價值日高，各地物價益趨平衡。國民生活之改善與時俱增，此亦爲國人所有目共睹者。

此次財政部改組中國，交通銀行之實現，舊有四行之解體，將因此而更加迫近，和平區復興經濟建設之推進，今後匪但已杜絕渝方及英美之破壞，而我國銀行事業，及安定金融經濟之前途，更是無可限量。

全國黨務會議
昨晨隆重揭幕
主席領導中委等百餘人行禮
各方提案百餘件已分組審查

（南京廿九日中央社電）中國國民黨中央黨部召開之全國黨務會議廿九日在京隆重揭幕・上午九時 汪主席領導中委溫宗堯・陳羣・林柏生・羅君強・李聖五・周學昌・鮑文樾，陳春圃・陳君慧・陳濟成等・暨中央黨部各廳部會處長以上人員・以及各省市黨部各特別黨部等代表百餘人・齊集中山門外・恭謁 總理陵寢致敬・ 主席就位・全體肅立・齊唱黨歌・向 總理遺像行最敬禮三鞠躬・ 主席恭讀 總理遺囑・全體默念・ 主席敬獻花圈畢・即告禮成・旋在陵前全體攝影留念後・即馳返中央黨部・於十時正・接開第一次會議・

（南京廿八日中央社電）中國國民黨中央黨部・爲徵詢各地黨務實際情形・以作改進黨務之參考・幷宣達中央意旨・及如何推進新國民運動以及黨務人員工作之準繩・經中常會第五十一次會議・決議召開全國黨務會議・會期爲兩天・今廿九爲第一天・九時全體出席人員・恭謁 總理陵墓・即在靈堂舉行開會儀式・十時・在中央黨部會議廳舉行第一次會議・十二時休會・下午二時舉行第二次會議・晚七時秘書廳組織部・宣傳部・社會部・在中德文化協會聯合招待全體出席人員・幷由首都民衆教養院表演歌詠・出席人員除中央常務委員・中央各廳部會處長・以上人員及主席指導之中央委員外・各級黨部代表・已報到者計有江蘇・浙江・安徽・河南・河北・湖北等省黨部・南京・上海・漢口・北平・天津等特別市黨部海員兩路津浦中央稅警警衛師・中央軍校等特別黨部・四川・江西・湖南・山西・山東等黨員通訊處・及中央直屬區黨部・清鄉區黨務辦事處等提案共一百餘件・現正分組審查・以備提交大會・

日本議會閉幕
東條首相談話
政府與議會打成一片殊堪告慰
以鐵石決心周到準備遂行國策

（東京廿九日同盟社電）日本第八十屆臨時議會閉幕時・東條首相發表談話・略謂・此次議會爲審議當前緊急之各種方策而召集・以總選舉爲契機・全國一億國民均希望集結擧國之政治力量・茲此種力量已促進翼贊政治會之成立・於是政府與議會已渾然成爲一片・一改向來之狀態・及習慣・而收議會翼贊之效・實不勝欣慰者也・由於此次議會之召集・已向中外闡明日本爲應付大東亞作戰及建設新秩序階段之各種政策・決以周到之準備與鐵石之決意・活潑實行之・使僅存一縷希望在於我國國內發生傾軋之英美指導者・在我全國國民一致團結之前・不勝驚愕也・

議會・已於本日完畢・全部議程・東條首相之施政演說・外相蔵相之演說及陸海兩相之戰况報告等・以及首相在預算總會席上致詞・均率直表明日政府國策之內容及遂行國策之方針與決意・凡此種種均足顯示政府與議會之一體化・尤足表現打倒英美之氣慨・本日政府所提出之法律案二件・僞產業設備營團法中改正法律案・及船舶建造融資補給及損失補償法中改正法律案・此外並有預算案兩件・即自昭和十七年度歲入歲出總預算追加案・及預算以外國庫負担契約案・全部議案既告通過・會期亦即終了・議會閉院式・天皇陛下將不駕臨・上午十一時東條首相以下全體閣僚・松平・佐佐木・岡田・內崎等貴衆兩院正副議長以下兩院議員等・均整列貴族院議場・由東條首相奉讀勅語・貴院議長松平拜受勅語書・至是即告禮成・繼之全體閣僚及貴衆兩院議員於宮中正殿。拜謁天皇陛下後・赴東條首相之慰勞午餐會・

日天皇陛下親臨閉幕禮

（東京廿九日同盟社電）日第八十次臨時議會・在完成翼贊體制之大任下開會兩日・業於二十八日完畢・二十九日上午十時五十分・仍在貴族院舉行閉幕典禮・天皇陛下・御駕親臨・東條首相以下全體閣僚・亦皆出席・至十一時五分始圓滿閉幕・

（東京二十八日同盟社電）日本第八十屆臨時

美人已無言論自由

（本報專譯）阿根廷廿八日同盟社電・據此間得接紐約報告・謂自珍珠港戰敗以後・美政府已開始對於行使憲法權利――自由言論――之人民予以全部拘禁・數百被拘之美人中有會社之著名領袖・及全國社會組織中之名人云・

傳委內瑞拉內閣已辭職

（阿根廷京城廿九日中央社電）據海通社訊・得自加拉加斯正式報告稱・委內瑞拉內閣業已辭職・

緬英軍總司令稱
英軍已被擊潰
艱苦戰鬥亦屬危險
英軍退出緬甸人數約四分一

（本報專譯）里斯本二十八日同盟社電・新德里消息・緬甸英軍總司令亞歷山大將軍今日發出特別命令稱・「英軍既退出緬甸・余對該地武裝軍隊之指揮責任・從此完結」・亞歷山大指陳・英軍已被日軍擊潰・艱苦戰鬥・亦屬危險・同時・據悉・印度英軍總司令威爾斐將軍最近曾巡視緬甸邊境・返抵新德里・接見新聞記者時稱・亞歷山大將軍之部隊・已抵印度邊境・又謂渠雖不能說出由緬甸撤退之人數・但渠揭露・派往緬甸之英印軍隊・已有四分之一返回云・

印度財政超出預算甚鉅
盛傳盧比貶值

（曼谷廿九日同盟社電）據此間所接消息・自第二次歐洲大戰發生以來・英國在印度從速建設軍需產業設施・並擴大防備設施・兵員餉金超過以前數倍・致國庫支出激增・大東亞戰爭發生後・孟加拉灣一帶・受日軍控制貿易・海面僅有阿刺伯海及波斯灣・本來印度貿易額極爲低下・最近更爲低弱・財政超出預算・更趨深刻・現貶值盧比之說・甚囂塵上・

※ ※ ※

埃及反英情緒高漲

（伊斯坦布爾二十八日同盟社電）據路透社開羅電稱・埃及內閣瓦解後・仍由前首相納哈斯巴沙組織新閣・惟民衆方面對於納氏親英政策・表示非常不滿・議會方面亦有反對之傾向・又政府之逮捕親德派領袖前參謀總長亞利馬海爾巴沙・業已引起上議院議長極不滿・總上兩事而觀・可知埃及國民之反英感情及獨立運動情勢・業已逐漸濃厚・

日軍佔領肯東 泰國人極興奮

（曼谷廿八日同盟社電）日軍佔領肯東消息・於二十七日夜間傳來後・全泰人民極爲興奮・今晨各戶皆懸掛日泰兩國國旗以示祝賀・

美要求蘇聯簽署
『大西洋憲章』
對蘇接濟軍火美無力再加增

（馬德里廿九日中央社電）據海通社訊・此間「亞報」駐紐約記者魯森特斯氏宣稱・華府方面刻正要求蘇政府正式保證蘇戰後於政治經濟兩方面之態度・本月廿六日美方邀蘇當局簽署租軍法亦爲維繫蘇聯手段之一・蓋如此・則蘇聯對於所謂「大西洋憲章」・亦應担負相當之責任也・按自英美供給蘇軍火開始後・直至今時・蘇聯從無任何報答美方・去年輸蘇軍火價值・已逾十萬萬元・故現美國要求莫斯科簽署「大西洋憲章」・以爲供給蘇聯軍火之回答・魯森特斯氏稱・蘇聯將同意美方之要求・蓋「大西洋憲章」只限於使蘇聯尊敬蘇維埃諸小國政治經濟之自由而已・然同時蘇駐美大使於廿六日要求美方增加輸出對蘇聯數量・魯森特斯氏最後稱・美輸出蘇聯軍火事宜・美已盡全力矣・如再增加・已爲不可能事・

美樹膠缺乏 亟求代替物
戰時機構効能大減

（本報專譯）里斯本二十八日同盟社電・據此間最近接獲情報稱・美國因樹膠缺乏・以致戰時機構効能・亦見減少・據克里浦侯活系報紙撰稿員克立柏揭露・情形甚爲嚴重・渠謂美國陸軍將以鋼代替樹膠・裝置於坦克車輪上・但此種替換・將使坦克車速度減低百分之十・據稱・現因荷屬東印已失・而美國與錫蘭島之交通・又被截斷・美國不得不採行代替樹膠方法云・

日機隊連日炸昆明

（東京廿九日同盟社電）據緬甸前線消息・日陸軍機隊連日轟炸滇省昆明・獲莫大戰果・自二十四日起至廿八日止・五日戰况及戰果如次・日陸軍機羣急襲保山東北約三十五公里之板橋街・炸毀滿載敵兵汽車五十輛・其中三十輛被炸焚毀・二十輛受重創・二十五日轟炸惠通橋東北十六公里地點之渝軍據點・炸毀汽車十餘輛・廿六日在惠通橋東北三十公里之辛街・炸毀軍事設施・廿七日在保山北方四十公里功果橋附近・以機槍掃射敗兵・使其潰亂・廿八日轟炸企圖逃往惠通橋東北卅公里附近山地之敗兵五百人・予以重創・

財部規定中儲券爲唯一法幣
蘇浙皖京滬各地
金融糾紛驟消除
換取新幣手續日內即可公佈

（南京廿八日中央社電）爲統一幣制安定民生起見・財政部周部長於廿七日發表重大聲明・規定先從蘇浙皖三省・京滬兩市內以中儲券爲唯一法幣・同時將諸省市內之法定通貨性立予取消・幷以舊幣二與一之比率一律換發中儲券・流通市面・從此金融糾紛・驟告消除・整個金融演變・進入新階段・將來穩固澄清・定可預卜・許多熟悉金融市況者觀察・咸認爲此乃政府決心改善國民生活預定計劃之初期步驟・關於舊幣取消法定通貨性以後・民衆持有舊幣者・依二與一比率換取中儲券之手續・財部亦已訂定具體辦法・預定在一二日內再發重大聲明・將整理處置辦法・及有關法令詳爲公告・俾在全面和平下・務使經濟安定・民衆資產確獲保障・

穩定舊法幣辦法
渝未有具體決定
舊法幣貶值孫科對孔祥熙不滿

（本報專譯）南京二十八日同盟社電・關於渝府穩定法幣之暫行辦法・重慶當局刻仍未有具體決定・同時探悉・「行政院長」孫科對「財長」孔祥熙表示不滿・因法幣貶值・歸咎於孔・顯然有意將孔氏撤職・又鑒於渝府人員最近每有誹謗・孫科極力要求孔祥熙修正食鹽專賣條例・

美傳墨西哥
對日德義宣戰

（里斯本廿九日中央社電）據海通社訊・紐約無線電昨晚宣稱・墨西哥對德意日宣戰・

（里斯本廿九日中央社電）據海通社訊・墨西哥國會於昨五時開會・（國際時間）墨總統卡馬卓即提出宣戰書・並提出應付戰事之措置辦法・

（本報專譯）里斯本二十八日同盟社電・墨西哥政府鑒於不日對日德義宣戰・今日下令所有居於坦比哥油田區之軸心國僑民・限於三日之內撤退・

（本報專譯）阿根廷京二十八日同盟社電・墨西哥京城消息・一般預料墨國會通過卡馬卓總統之要求・承認墨西哥與日德義三國自本月二十二日以來・已有戰爭狀態存在・係一種形式上問題・據稱・墨衆院定本月廿九日晨開會・參院則於卅日晨開會討論・俾對此項要求・予以正式的考慮・又據悉・兩院之議長經已答覆卡氏・謂國會之答覆・將爲無條件的通過・又據揭露・墨國軍隊・將不出美洲大陸以外作戰・但將爲拯救美國而戰云・

（阿根庭京城廿八日同盟社電）據墨西哥來電・墨總統卡馬卓向軸心國宣戰之提案・將於廿九日下院・三十日上院議會中提出・傳兩院代表已表示將無條件通過該案云・

（阿根廷京城二十八日同盟社電）墨西哥大總統・二十八日以本月十三日與二十日之該國油船被軸心國擊沉二事件爲理由・向特別議會提出與日德義三國入於戰爭之狀態之宣言案・要求議會承認・由於墨西哥政府之不採取一般之宣戰・而爲布告戰爭・可知該國不希望開始積極之敵對關係・且卡馬卓大總統・對議會之提案內容・亦曾聲叙謂・戰爭狀態之宣言・不同於宣戰・乃以本國防衛爲主・係墨西哥一入戰爭狀態・國民須有一大犧牲及物資缺乏之覺悟・而吾人確信美國必予吾國以充分之補助也・

京市昨召開物價評議會

（南京廿八日中央社電）京市府爲穩定物價・特定廿九日下午召開物價評議會・根據（五警）換算率・重訂物價・幷於廿八日上午舉行物價審查會・審查各業調查物價・

日機突襲西安
三原及富平亦遭炸

（本報專譯）某空軍基地廿九日同盟社電・日陸軍機昨日上午突襲西安之敵軍軍事根據地・該處係在山西省中部隴海鐵路・幷炸西安以北五十公里之三原及百公里之富平・日機全部安然返防云・

（本報專譯）山西前綫廿八日同盟社電・日軍部隊在山西省東南將敵陣地逐一佔奪・幷向該等共產軍加緊包圍・現計被圍共產軍約有一萬・殲滅之期當不在遠・日軍此次攻勢・係由飛機協助・據遲到之消息揭露・日軍部隊於本月二十四日擊潰渝新軍第六旅・渝軍遺屍四百・被俘八十・被奪獲機關槍二十一挺・長槍一百八十桿・

加勒比海面荷輪遭雷擊

（本報專譯）里斯本二十八日同盟社電・據路透社消息・荷貨輪「富羅那」號・一四一七噸・在加勒比海被魚雷襲擊・據稱・荷蘭輪船公司在西印度海面被魚雷襲擊之船隻・以此爲第四艘云・

英煤礦工要求
最低工資
倘被資方及政府拒絕
將要求工黨脫離政府

（瑞典京城廿八日同盟社電）英煤礦勞工公會・預定明日決定確立每週最低工資爲四磅五司令之要求・若遭礦主拒絕・則直接要求政府・倘政府亦予拒絕・即進一步要求勞働黨代表脫離政府・衆料此次煤礦勞工・殊有發生大暴動之可能・英國煤產前途・危機重重・誠不堪設想・

要聞簡訊

（南京廿九日中央社電）京市府以 國父手創民國・歷經艱險・其偉大之人格爲後人所崇敬・爲使市民得隨時瞻仰 國父遺像・決定將前中央軍校之 國父遺像・移署市中心地點之新街口・現正由該府籌辦一切・約在下月中旬可以實現云・

（南京廿九日中央社電）南京日本各銀行對於存欵貸放等・過去槪以軍票作本位・自本月廿一日經中日當局對金融問題一再磋商・以軍票十八元兌換中儲券百元後・雙方即以此作基準・日本各銀行現已自廿八日開始・除照舊辦理軍票業務外・幷辦理中儲券之存欵貸放等事項・

（南京廿九日中央社電）海軍部招考之第七期練兵・業已放試完竣・茲悉南京方面該部限於卅一日上午八時到部集合・以便送滬入校・下月起開始受訓・

（上海廿八日中央社電）本市參加東亞運動會足球組選手練習賽業經籌委會方面決定廿九日下午五時爲第三次賽・

各線輪船開行日期

（中央社）歸鄉指導事務所・爲使各線歸僑明瞭各輪船開行日期起見・事先均有佈告・茲錄昨日通告如下・

江門線 天賜丸・五月卅一日・六月四日・福海丸・五月廿九日・六月二日及六日・

唐家灣 民國丸・五月卅日・六月五日・

太平市橋線 民國丸・六月一日・三日・七日・

廣州灣 白銀丸・六月四日・十日・宜陽丸・六月三日・十一日・

汕頭線（未有定期）

日本刀劍商在港開業

（中央社）象徵日本武士道精神之日本刀・在此次大東亞戰爭中・曾發揮其至高無上之威嚴・使英美爲之喪胆・現九龍香取通已有一日商「中田刀劍屋」被批准開業・專門售賣日本刀劍・以備各軍屬人士備用云・

九龍清淨團獻金慰勞

（中央社）自友邦日本對大東亞聖戰取得決定性之勝利後・因而對之景仰與增加信心者・日益有加・以故本港日華人士・獻金慰勞日傷兵藉表敬意者・數月以來・風起雲湧・日昨九龍淸淨團正團長葉福麟・副團長黃一夫・亦以友軍策動大東亞聖戰・所到披靡・特將同人捐偉四百元向總督部衛生課呈獻・請代轉交軍事當局・以爲慰勞日傷兵之用・聊表寸衷云・

金華蘭谿日軍
繼續掃蕩作戰
日機轟炸麗水玉山兩飛機場

（本報專譯）浙江日軍基地廿八日同盟社電・據戰地快訊稱・當日軍於本月廿二日攻陷杭州西南之敵軍要塞時・約殲敵三百九十四名・俘敵六十人・包括軍官五名・日軍奪獲戰利品・包括輕機關槍四挺・長槍六十九桿及其他軍用配備品・

（蘭谿廿八日同盟社電）日軍廿七日徹夜掃蕩蘭谿市街於廿八日下午二時完全占領該地・刻正緊追逃入蘭谿東方山地之渝軍・又電・日陸軍航空部隊連日冒惡劣氣候協力陸上部隊攻擊金華蘭谿兩地殘敵・並大擧出動・猛炸蘭谿附近渝軍陣地・廿六日又反覆轟炸該地・廿七日猛炸金華蘭谿附近之渝軍堅固陣地・又日機以聯合大編隊徹底轟炸麗水玉山兩地渝軍飛機場・

香港大酒店復業啓事
決定六月一日復業
增設茶麵美點

樓高六層 空氣清新 座位雅潔
華麗鋪陳 中西和菜 日異月新
酒茶麵點 骨子超羣 大筵小酌
豐儉隨意 早午夜市 恭迓光臨

德法醫藥皮膚痔科
花柳淋濁
何子明
何子光 專醫

初浠白濁即日止痛止流慢性白濁七天包醫斷根痔疔橫痃杧果即日打同逢痛即止逢爛即愈逢腫即消睪丸腫痛花柳骨痛紅雲血癬瘋癱等（女醫師莫玉瓊楊少英婦科）醫所中環電車路一式一號二樓大觀酒店斜對面油麻地吳淞街五十一號（包醫各症如醫不愈藥費不收）

德明中學暨附小招生
舊生免費半費辦法照以前辦理轉學生免試入學
校址：旺角洗衣街 電話：五〇〇式三

皇后酒店大減價房租廣告
本酒店招待各綫歸僑與夫行李之招呼上落極稱妥善久爲各界所週知茲更爲利便與經濟起見特設廉價房間務令惠顧諸君滿意焉
司理馬斗南謹啓

金城酒家
新陣容
一二三樓空氣通爽名貴茶廳四五樓宮殿型美化新式廳房午市名茶一毫鹹甜美點二毫特製鳳城魚絲炒河粉米粉每碟九毫甫魚福建線條麵每碗七毫尤以鳳城什錦飯爲最相宜抵食諸君不可不試
地址：中明治通 電話：二零一一一

香港競馬會通告
本會茲定五月三十日（星期六）下午三時在青葉峽競馬場拍賣馬匹凡屬本會會員或購馬後願加入本會爲會員者均歡迎到場購買馬匹購定後須於四十八小時內將欵繳交本會事務所此佈

香港競馬會啓事
本會定於五月三十日下午三時擧行馬匹拍賣凡屬本會馬主如欲交馬匹代賣者請於五月二十九日上午十二時前通知本會事務所爲荷
香港競馬會謹啓

欲明管區法令 速購
香港華民代表會編印的
『申請管區法令塡報須知』
定價每册港幣二毫半
代售處 本報營業部及各大公司書店報攤均有

華資燕梳行商 獲准復業有十九家

日間全行會議一齊開業 舊時投保有效問題待決

（本報專訊）香港原日燕梳行商，日前成立香港燕梳公會，籌劃復業，最近業得認可，計加入該組織者，有火險等燕梳商如南華，聯泰，宜安等十五家，人壽燕梳有康年，永安等四家，共十九家，此十九家燕梳商人，對于復業之準備，現積極進行，刻已作營業許可之請求，日間召集全行會議，規定將來業務之劃一，保費之價格，據燕梳行中人消息，華商燕梳之復業，一切手續，均已辦妥，一俟本行大會決定營業之方針，即可一齊開業，關於戰前之受保問題，目下估計，全行受保之商號貨輪，可謂大多數滿期，其未滿期者，是否仍有效，或需要中途另加保費，各家燕梳商號，各自研究中，將來當有一致之決定，至於將來收受之保險費，當或比舊時為略高，蓋此為環境之使然，至於人壽燕梳問題，與火險等燕梳有不同，香港燕梳公會組織小組會研究，大抵人壽保險之保期較長，其未滿期者，在所多有，其中亦有死亡者，燕梳商對於投保者之保費及保限滿期費，死亡之賠償費等，均須詳細研究，至未滿期之受保者保費，將來是否增加，亦在討論之列，然一切燕梳復業之將來營業方針，及原日投保者之處理，均俟香港燕梳公會大會公決云。（源）

港九衛生清潔 進展一日千里

街道清潔較前日臻良善 市民通力合作收效必大

（本報專訊）本港市政，在高明當局最高政治技術處理之下，大有一日千里之進展，即以衛生事務一項而言，其進展之速率，實出人意料，自總督蒞任以後，衛生課對於潔淨衛生，即計劃開展，除推廣防疫運動，及舉行全市大掃除之外，對於日常市民衛生及街渠潔淨，與家室潔淨，莫不隨時整理，而街渠清潔，尤為注意，對於街道之掃除，及溝渠之疏通，由各區潔淨局，僱有大批之清道夫，隨時料理，人煙稠密之處，自晨至暮，均有清道夫，隨時掃除垃圾廢物，即行人較少之街道，每日至少掃除三次，因此目前港九各街道，比較英政府時代尤為清潔，以溝渠方面而論，在英兵潰敗之時，多已淤塞，一時遂致蚊蟲繁生，後由衛生當局，積極整理之下，不一月而盡行疏通。直至現在已完成工作，日來市面蚊蟲，亦完全撲滅，此對於市民健康，實有莫大之裨益，但市區之清潔，責任不是由衛生當局盡負，所能收獲鉅效，自後必須市民通力合作，對於家屋之清潔，垃圾之倒置，均應依當局之指示而行，始能達盡善盡美之目的云。（天）

※　※　※

澳洲馬及中國馬 馬會訂定級別

新馬曾獲勝者多列甲級

（中央社）昨日香港競馬會發表澳洲馬及中國馬之分級表，該會並聲明凡馬主欲申請分組者，必須於報名截止期前四十八小時內通知馬會司理，以便辦理，至於馬匹分組，概由馬會分組委員會全權辦理，馬匹之升級降級等情，係按照馬匹之能力而定云，茲錄各級馬名如下

△澳洲馬（甲級）

雄獅．艷獅．藍鑽．飛虎．春景．鐵城．驊騮．藍袍．藍鳥．感恩．民勇．追風．花光．鐵蹄．表樂．狂風．黃鶴．淺水．富吉．速彪．海棠．沙田．紅杏．驄驪．京都。黃魚．木星．飛驪．

△澳洲馬（乙級）

快獅．火星．力戰．異獅．飛駒．飛電．土星．玉梨．速飛．能幹．黃忠．駿騮．駿騏．飛駿．和平．廬山．鶴羽．月光．山景．飛．櫻花．金鳳．孫權．星光．光明．丁香．飛車．美獅．日出．良侶．勝獅．冬景．清眼．幸運．民勵．銀龍．寶玉．勝利．威風．

△澳洲馬（丙級）

猛獅．妙獅．金龍．博愛．黑海．金枝．飛鶴．白龍．德勝．啓市．快速．飛浪．蟋蟀．國光．仙桃．晨星．飛燕．廣州．飛雁．朝景．好運．飛悍．良友．飛鵬．旋風．白鶴．馬超．閃星．盆羣．朝霞．永勝．美景．馳驥．張飛．村景．競獅．故鄉．民望．百靈．白雲．沙樂．上水．深水．泰山．慧星．雨景．秋霜．花驄．飛驄．金魚．國華．民權．白霧．寶珠．波浪．雙思．

△澳洲馬（丁級）

秀獅．良朋．尙武．飛鳳．仁義．朝雲．芍藥．日光．山茶．谷利．玉笛．福壽．東洋．速行．茂林．千里．利浦．飛箭．螢火．海玉．銀針．松嶺．赤壁．玉葉．光蟬．凱旋．長江．飛霞．嫦娥．青葉．精神．松鳳．曉鳳．駒駼．

△澳洲馬（戊級）

瑞昌．龍井．白煙．飛瀑．昭北．游龍．金城．峻峯．龍駿．孔雀．金星．快鳳．飛馬．流星．大德．紅鑽．降龍．順鳳．春花．楊柳．秋月．

△中國馬（甲級）

銀絲．金鷄．昭南．彩虹．寶鸞．阿蘭．烏龍．祥光．絨光．東亞．

△中國馬（乙級）

柳岸．大鵬．飛霜．飛天．桃花．共榮．朝陽．飛鹿．曙光．白鑽．希望．覽景．勝覇．

△中國馬（丙級）

飛來．太保．松竹．銀河．壽星．雪梅．秋景．鐵甲．勇士．雪花．烈獅．浪山．錦華．大浪．

△中國馬（丁級）

飛玉．飛鏢．恆星．飛劍．飛虹．母獅．濟時．銀杏．飛鳳．閃電．銀星．北斗．濟世．捷徑．畫眉．飛泉．石榴．飛魚．

獄中雜記（七）

陳少翔

無聊地燃燒着香煙．不．煩憂地看着香煙漸漸地．一枝又一枝底燃燒去了．我底思維．也如這燃燒着的香煙似的．不斷地起伏着．眼看着意大利人和德意志人和我們關在一起的．然而．爲什麽他們却是先我們而進牢呢．說來眞有點滑稽．大牢是誰也恐怖的．但到了這個時候．黃昏也快消逝去了．殘夜底黑影也漸漸推上「城多利監獄」的牆角來了．但我們還是「牛天吊」一般的還沒有着落．在如是之情況下．明知大牢不是好玩的．但不由得你不急切地得到一個明白的歸宿．這個時候．捨了進大牢之後．試問還有什麽比此更好之歸宿呢．但我們的命運竟如是倒霉．進大牢的「幸福」也沒有麽．

「德意人比我們優待得多了．你說是不是．」

我向李君說．

「唔．唔．」

李君只是癡呆地搖搖頭．

時間像水一般流過去了．殘夜的黑影漸漸從天邊爬上．正在這個時候．從「城多利監獄」的大門．跑來兩個英兵．他們惺鬆着眼睛向我們這邊來．好像是醉酒鬼似的．口裏還含着香煙．燃燒着．

在我們小房子門外．瞧着我們．並且還細細地談着話．於是命令另一印差把小房子的鐵門打開．我們又是排成行列．在他們的監視下離開小房子．這回是正式開進「城多利監獄」了．我們以後所居的．是第六號監房．

讀者該明白此時我底心情之愉快罷．一個到了山窮水盡之囚徒．忽然改換了一個新的環境．雖然．這不過是一樣坐大牢罷了．但心情也莫名其妙的舒服一點．

第六號監房是「城多利監獄」中比較整齊的．面臨着一個偌大的花園．這可以稱爲小型之植物園．花園中間起着規則的菜畦．青菜．白菜等正茂盛地生長着．菜畦的外邊．還築有弓背一樣的人行道．直通門外．一連舖滿青青的草．道上五座的監房．便在花園的後邊．空氣和風景也不算怎樣壞．如果我此次是爲避暑或是靜養而來．這眞是一個理想的去處．

六號監房的內觀．建設也相當整齊．監房四周築有四五間平房．圍着中央設有一個規模頗大的洗衣間．那兒有乾洗機．烘衣機．據說．這些都是新式的機器．從洗衣間內進設有犯人食堂．食堂相當廣闊．檯桌和坐椅也排列得相當整齊．如果利用起來．這間食堂大概可以容納四五百人．食堂的左邊．建有廚房．設備各種用具．廚房上面．則爲犯人病室．偌大一個「城多利監獄」．我們就是看到上述各個部分。其餘外邊還有洋房多幢，則爲糧食室及英人的辦公室。據說，那兒的設備也是相當完備的，但我們沒有看到。

我們走進監房．由那兩個英兵指揮我們工作。首先到儲物室去，每人領取帆布床一張，藤絲褥墊一個，粗劣的軍毯二條，枕頭一個，將上列物件搬進所指定的單人監房裏，兩個華籍監獄職員，向我們個別登記。並且另由一個英兵檢查各人的衣物。（未完）

總督部頒發 香港警察犯處罰令

凡我港九居民務宜凜遵 法令全文另刊隨報贈送

（中央社）自友軍進佔本港以還，以軍警認眞，官民協力，地上秩序，早已恢復，治安亦瞬經確立，人民安居樂業，比之戰前，未遑多讓，當局近頃為求進一步肅清歹徒，綏靖地方起見，總督部特於今（三十）日，頒發「香港警察犯處罰令」，內容極為詳盡，凡我港九居民，務宜凜遵，有違反者，將受三個月之監禁，或五百元以下之罰金云，法令全文，本報另行刊印單張，隨報贈送，閱者希為留意。

錢莊自家檢舉 禁炒大額紙幣

派出糾察多人暗中監視 務求消滅黑市安定金融

（本報專訊）關於香港金融問題，經當局圓滑調整，不獨日益安定，且可謂為恢復舊觀，對於大額紙幣問題，當局亦再三表示，十足通用，絕無歧視之意，而政府機關之對大額紙幣之收受，均樂意接納，大額紙幣之歧視黑市，自當不容存在，此種黑市，實為非法舉動，當局異常注意，明查暗訪，務求將此黑市銷滅，以安金融，最近銀錢業交易所，為澄清黑市，發動自家檢舉，凡屬公認錢莊會員，絕對禁止幹此非法買賣，派出糾察多人，每日在交易所暗中監視，如發覺會中有經營此非法買賣者，即照會章處罰，此嚴格檢舉施行以來，頗見順利，交易所中之買賣，現祇有合法之大洋券買賣而已，場中買賣之狀況，均為現金交易，因大洋券之種種不同，橫直等版之價值各異，買賣大洋券者，將大洋券式陳列於交易所中，有如小販之販賣貨品，種種式式，蔚然大觀云。

調查待歸人數

檢討遣送歸僑辦法 歸鄉事務所函各鄉邑會協助

（中央社）歸鄉指導事務所自創辦港僑歸鄉以來，深具成績，統計各綫歸僑已達數十萬人，現在留港歸僑，共欲行而未果者，為數仍或不少，當局為欲明瞭此中人數及各項情況起見，擬從詳調查一切，俾隨時檢討辦法，以增加僑民歸去之便利，發出通啓，請各鄉邑會協助調查歸僑人數，列表報告以便辦理云。

蘇浙歸僑

（中央社）第三批蘇浙歸僑與步行團之第三批歸僑，統由同鄉會彙集編隊，共五百餘人，將於六月三日，一同出發，即推馮子平君為總隊長，率領護送，逕往上海，又蘇浙同鄉會第一批歸僑，經過各地，均蒙地方當局特別照料，沿途異常安謐，於廿五日上午平安到達惠陽，約一星期可抵老隆。

汕頭歸僑

歸鄉事務所汕頭線歸僑登記，於昨廿七日恢復，是次歸鄉登記者，共四百人，已定今日上午乘輪離港經汕頭返鄉，至何時舉行繼續登記，現尚未定云，又陸路歸鄉團，今晨啓程出發，查是次登記步行回鄉者，共五百餘人。

鶴山歸僑

（中央社）旅港鶴山商會，舉辦邑僑集團歸鄉，第一批歸僑登記者，已滿足一百人之數，其中男子佔五十餘人，女二十餘人，小童約廿人，婦決於六月一日乘搭市橋輪船，取道順德九江轉程回鄉。

在軍政努力建設中的油蔴地

劍塵

油蔴地是九龍半島六區中主要的一區，它擁有人口十一萬七千七百零四人，（五月上半月的統計）雖然是比深水埗少了萬多人，但在人口密度上說，油蔴地仍是一個人煙稠密的商業區和住宅區，反過來說，在第三期米票人口切實調查統計後，從各區遷入而增加的七百九十七人而言，（五月上半月）更可知道油蔴地是漸漸地踏入繁榮的圈異，隨東亞聖戰展開它的新生，表現欣欣向榮姿態，油蔴地經過這次聖戰洗禮後，它永生了，永遠地劃入共存共榮的歷史新階段光明之頁中去的。茲將新生過來的油蔴地新氣象敘述於后：

治安

該地治安是良好的，憲查不分晝夜的巡守，加以得聯絡，使那輩歹徒無可遁走，因為區所與區民最接近的，關心民瘼的，必要深入民間去，軍政聯絡，是治安維持最良善的方策，同時該區戶籍的遷移，是經數度的精密調查，始能給予戶籍，同時所內製備詳細街圖，某街某戶是多少人，按圖一索，了然在目，戶籍清楚，治安維持得較容易，而且該地軍警林立，歹徒萬難逃出法網，在目下搜集遊民如火如荼工作緊張中，搶劫事幾乎絕迹，治安良好，是油蔴地區趨向繁榮的泉源，更有橫街小巷是比較行人少的，多是用鐵綫網橫塞，搶劫的歹徒想從間路作惡，是沒有辦法的，繁旺康衢又多加許多憲查崗位，這樣，油蔴地的治安在憲警努力維持下，已具備很好的成績，區民是可以安居樂業的了。

商業

油蔴地是個商業區，半島九龍菜供應總站的九龍欄鷄鴨是九龍欄市最大的一所行是設在這裏，油蔴地·區內酒店和茶樓在量和規模的兩點，說是半島中的首屈一指，也沒會是過分，該區商業因爲直接得治安良好的影響，幾已恢復舊觀即在已復業的醫藥行數字去作個比例，就知道油蔴地商業已翻身過來是不訛的，該區復業的中醫生有百七十人，西醫生四十八人，牙醫六十六人，助產三十人，跌打醫生六十三人，熟藥店有五十八間，西藥房則有十三間，製藥店有八所，從上述各復業醫藥行去察看其他各行業，當有很正確的例證，而知道油蔴地的商業的確是更生過來，太平酒家，大觀酒樓，滿坐着休閒的茶客，慢慢地密談他們的茶經，那種閒安的神情，誰說油蔴地是個戰後的市區呢，榕樹頭依然仍舊的嘈雜，小食檔，瓜菜販，你想去作一個統計，相信是沒有可能，從榕樹頭小買賣暢旺情形去看，現在的油蔴地固仍是昔日的油蔴地啊，我們想在油蔴地尋出一些戰時痕跡，祗有到上海街和佐敦道交加一段的兩條十字馬路，擺滿了舊物攤這一點上，戰前這批舊物攤是沒有發見的，在戰後因爲經濟生活問題，他們售賣多少故衣舊物，希望得些生活費，然而，從舊物攤新興的這一面，反增加油蔴地市場的繁旺，使油蔴地區充分表現他的欣欣向榮姿態。

娛樂

該區擁有大戲院五間，粵劇場一所，平安，大華，廣智，光明，第一新等影戲院早已復映，生意還算不錯，普慶戲院也是一樣做着太平之戲，生意算不得頂旺，却亦未見太過冷落，唱伶算是一個特盛時尚，小型餐室，宏大茶樓，都有唱伶的競爭，茶客們肚子雖未滿飽而耳目却也滿飽一種愉快，平安桌球場亦已恢復遊樂，皇后溜冰場是半島兩大溜冰場之一，冰場現在是公開的，免費供人溜冰，斜陽西下時候，一般嗜好溜冰仕女，成羣結隊地追逐奔走溜冰業表面未恢復昔日收費營業，實質上民衆對溜冰的娛樂，却仍然是盛情的去享受，遊「上海街」，這是油蔴地區民富有特別情趣的一種娛樂，這條「上海街」是避風塘裏一條水上的「上海街」，因爲艇家們停泊下來大小船隻，結集一條好像上海街一般長的河路，每人化了三數角子去雇了一葉片舟，緩緩地在那條河路蕩搖，有時橫躺小舟上，仰望皎潔的月空，輕風在你的疲乏過來的倦體拂掠過時，這是怎樣的愉快，這是一種詩意的娛樂，這是一塊詩境，留聲機在若隱若現的小舟裏送出清脆歌聲，間有少女打情的笑語，使你神經另有一種愉情感覺，當你肚子空時，艇仔粥，餅餌麵飯，臨時準備供應你的光顧，遊「上海街」是油蔴地區民富有詩情的娛樂，銀燈初照時候，仕女們是連袂的到這塊詩境去啊。

衛生

戰後的九龍，最給我們歌頌的是衛生事業的推進，當局是沒時刻的放鬆，油蔴地在衛生工作下，當然也有很好衛生成績表現着，同時，油蔴地區政所對衛生工作，異常注意，「滅蠅換白米」是該區始創推行，這工作已收獲很好的成績，最近如遺屍的調查與收拾，傳染病發生的登記，一切生死的勸導區登民登記等，均充份表顯良好的收獲，至街道的清潔，溝渠的通暢，空樓的屍體，該區衛生課每日均有調查員分頭調查，協助各衛生機關，共同推進區內衛生事業的，若經費能解決的話，他們更準備設立贈醫處。助產所等，使該區衛生事業成績蒸蒸日上的。

香島日報

定六月一日出版

創刊號隨報附送：「香島圖畫週刊」及「最新香港市區街道圖」各一大張

社評公允精警
新聞詳速確切
副刊趣味濃郁
編排新穎醒目

社址 香港灣仔道一七七號

電話 編輯部：三一二〇二二 經理部：三一二〇一

是否有孕 通經水

安全解決疑孕怕孕 不欲生孕新法避孕 二時立通疑孕 閉經孕婦忌服

全港聞名 悠久歷史

黃月嫻

金牌女醫 提防影射

曲線

發育胸部天乳當面挺大隆聳加倍永不墜垂

受孕 毒症

秘藥治療不孕 婦女得孕限期 一月成功有喜 白濁花柳疳患 小便刺痛腫爛 即日止痛止流

憑報免費

寓上環中明治通（即大馬路）二百九十一號二樓 電話二三三八六號

宮部諸症

子宮脫 子宮炎 陰道閉 子宮瘤 陰痙攣 宮內翻

安樂園出品

買餅乾者最好機會 奉送新奇雪糕

即日 為繁榮新香港市面酬謝顧客起見由本月（廿六日起至卅一日）一連六天凡光顧十元以上奉送價值港幣一元（新奇雪糕一客）以表微忱

價目表

美術罐裝餅乾（每罐軍票）

美術圓罐牛奶多士	弍圓五十錢
五號美術罐上什餅	十圓
三號美術印罐家庭餅	八圓
三號罐家庭餅	六圓五十錢
三號四方扁罐什威化夾心餅	六圓
大號四方扁罐歎客什餅	六圓
二號四方扁罐孔雀朱古力夾心餅	四圓
大號四方扁罐共和夾心餅	六圓

各式散莊餅乾（每磅軍票）

意大利餅	弍圓
亞士賓餅	弍圓
西女餅	弍圓
牛奶多士餅	弍圓
麥粉餅乾	弍圓
公仔餅	弍圓
細孖厘餅	弍圓
恤乾餅	弍圓三十錢
克力架夾心餅	弍圓八十錢
士多啤厘夾心餅	弍圓五十錢
朱古力夾心餅	弍圓八十錢
威化夾心餅	三圓五十錢
檬上餅	弍圓
不的波餅	弍圓
馬仔餅	弍圓
増强餅	弍圓
早晨茶餅	弍圓
乃士餅	弍圓五十錢
波士頓餅	弍圓
光餅	弍圓

款式多不能盡錄請駕光臨極表歡迎

即日全餐

一 鷄蓉粟米湯
二 冷藏酸菓魚
三 珍珠士租
四 番茄牛脷飯
五 葡萄菓拂打
六 架啡或紅茶

每位一元半軍票

島上第一流廣東料理店

建國大酒家

酒菜茶點 式式鮮美 廳房雅潔 侍應週到

友邦人士光顧尤表歡迎

●營業時間● 上午八時起至午夜十一時止

●電話● 營業部二一一二一九 烹飪部三二五五八 航空廳三四〇七四 六樓東部三四三八四 六樓南部二六五七四 七樓營業部三四二四九

●地址● 中明治通中華百貨公司六樓七樓

支配人 鍾霖謹啓

前鋒

第叁零弍期

尖兵

羅斯福因遴派專使前往印度交涉，欲實現其「懷柔」印度之政策，卒無隙可入；今又邀請尼赫魯氏前往訪美，以圖作最後之談判。我想印度之國策，早經決定，而尼赫魯又早已抱定不離開印度之決心，尼氏此囘想必不會應約而往。即是退一百步說，尼氏縱或赴美，他也祇有提出促使羅斯福命令美軍早日退出印度之要求，也決不會中羅氏之陰謀詭計的。

※　※　※

渝方空軍飛行員，每月支付薪金只四十五元，這個數目，要來買醋買鹽也不够；所謂優待的空軍其待遇也如此，其他一班更可想而知。

※　※　※

由於卡科夫作戰之失敗，蘇聯乃促請英美開闢第二戰線，以爲解圍。跟着英國共產黨徒，亦起而鼓吹。我預料美國共黨及中國共黨，日間亦必採此行動應聲而起，爲的是要挽救他們的祖國。

※　※　※

緬甸渝軍司令官史迪維爾將軍，間道逃往新德里與華威爾舉行會談。史氏於會議時論述緬戰，甚爲坦白，渠謂：「余並不欲辯解，吾人已被擊敗。日軍「殊非超人」，但爲善戰之軍人，訓練有素，且能忍飢耐戰，視死如歸」。華爾威聽了噓了一口悶氣說：「如此日軍不能說不是超人了，至少他們超乎我們之上！」（天任）

沈復與芸之閨房蓄

雅扶

「浮生六記」一書不傳誦於革命前夕之淸季，而流傳於革命後之今代，依舊能够博得許多人的同情與贊嘆，固然有其不能湮沒的因素之存在。所謂不能湮沒的因素，不外是「眞情」的流露而已。倘非親歷，斷沒有其「眞情」，倘非「眞情」，萬不能流露在優美的文字間而打動讀者的心坎，爲他兩人而歌，爲他兩人而泣。

沈復生於淸乾隆癸未冬十一月廿二日，這時代正是舊禮教莊嚴的時代，一般男女青年之戀情，都被壓抑着不敢舒展，以修「名教」。怎曉得在這昏沈沈的戀愛宇宙間，竟然突出了一顆光芒四射的明星，透射到舊禮教的領域中，雖然當時在一般「名敎」下只許目爲是彗星之類的不祥之徵兆，但是究竟遺留在後代的是那麼地芬芳。

作者自己說，關雎冠三百篇之首，故列夫婦於首卷，由此而寫下了他與芸的「閨房篇」之不朽傑著。他討厭着禮教之縛束，他大胆地說：

「余性爽直，落拓不羈。芸若腐儒，迂拘多禮；偶爲披衣整袖，必連聲道「得罪」，或遞巾授扇，必起身來接。余始厭之，曰：卿欲以禮縛我耶？語曰，禮多必詐……恭敬在心，不在質文。」但在當時的環境裏，兒女私情，無論如何，不能自由奔放，最多是可使人知亦人可使人見，一切都在偷偷地悄悄地戀着的：

「是夜送親城外，返已漏三下，腹飢索餌，嫗以棗脯進，余嫌甜。芸暗牽余袖，隨至其室，見藏有煖粥並小菜焉。欣然舉箸，忽聞芸堂兄玉衡呼曰：「淑妹速來！」芸急閉門曰：「已疲乏，將臥矣。」玉衡擠身而入。見余吃粥，乃笑睨芸曰：頃我索粥，汝曰，盡矣，乃藏此專待汝壻耶？芸大窘避去，上下譁笑之。余亦負氣，挈老僕先歸。」又如：「合巹後，並肩夜膳，余暗於案下握其腕，煖尖滑膩，胸中不覺怦怦作跳。……伴嫗在旁促臥，令其閉門先去。遂與比肩調笑，恍同密友重逢，戲探其懷，亦怦怦作跳，因俯其耳曰：姊何心春乃耳耶？芸回眸微笑，便覺一縷情絲，搖人魄魂……」如此大胆下筆，可見其熱情奔放至於無可抑壓的程度了。

沈復與芸化裝拍拖，也是妙而且艷的戀蹟，他艷稱洞庭君祠之美，惹得芸芳心躍躍欲動：「於是易髻爲辮，添掃蛾眉，加余冠，微露兩鬢，尚可掩飾；服余衣長一寸又半，於腰間折而縫之，外加馬褂。芸曰：脚下將奈何？余曰：坊間有蝴蝶履，大小由之，購亦極易，且早晚可代撒鞋之用，不亦善乎？芸欣然。及晚餐後，裝束既畢，效男子拱手闊步者良久，忽變卦曰：妾不去矣。爲人識出既不便，堂上聞之又不可。余慫恿曰：廟中司事者誰不知我，即識出亦不過付之一笑耳。吾母現在九妹丈家，密去密來，焉得知之！芸攬鏡自照，狂笑不已。余强挽之，悄然逕去，遍遊廟中，無識出爲女子，有少婦幼女坐於所設寶庭後，乃楊姓司事者之眷屬也。芸忽趨彼款曲，身一側，而不覺一按少婦之肩。旁有婢媼怒而起曰：何物狂生，不法乃爾！余欲爲措詞掩飾，芸見勢惡，即脫帽翹足示之曰：我亦女子耳，相與愕然，轉怒爲歡。留茶點，喚肩輿送歸。」

如此恩愛的一對才子佳人，眞是享盡人間之艷福，雖然是偷偷地悄悄地的，這情況下更顯出其難能可貴。不過當日滄浪亭畔，所謂『樂極災生』，竟應驗他倆日後悲劇，在冥冥中，蒼天似乎有意作弄那一輩子的風流人物而遺留給人們以無限悱惻之回味。

我在日本的生活

杜充

（五〢）

有一天，加代子忽然跑到我的住屋裏來。

「今天又是你的休息日嗎」？我知道她除了休息日之外，絕少有空閒的時間跑來我住的地方的。

「不，我今天特地請假來陪你到我家裏去吃飯的。」

「那是怎麼一囘事？是你媽媽的意思嗎？」

「對了，媽媽說，請你吃一頓日本的燒牛肉，你不是最喜歡吃這種料理嗎？」

老實說，我自到東京以後，只吃過一次日本的燒牛肉，雖然這種燒牛肉，未必就很昂貴；但是，在我當時的環境之下，却不是一囘容易的事。日本的燒牛肉算是最特別的食品，還有一種「燒鳥」，也可算是最好的小食。東京的馬路上，很多賣「燒鳥」的小檔子，鳥肉切成薄薄的一片，用火爐去燒熟，然後和以油，其味甘香，而且脆碎可口，吃一片而想兩片，燒牛肉亦然，這種吃的風味，並不錯，令人常常在思渴着。

我在換穿一套比較整齊的衣裳準備到她家裏去，我不是在美慕着吃一頓燒牛肉，就是要去她家裏見識見識，也許借這個機會，多和加代子的母親連絡連絡。

「穿起了這樣漂亮的衣裳，活像一位花嫁呢！」加代子說。

「那麼，你就是花嫁（新娘）了，今天是女壻到岳母家去吃飯啊！」

「媽媽沒有這樣大的福氣來做你的岳母」。她說。

衣裳穿好了，於是和她一同出去。她家裏是住在豐島區，坐街車要不上十分鐘便到了。我到她家裏去，這一趟算是第一遭，心裏不住地在跳躍着，我担心着我自己不懂得日本的禮貌，如果有什麼失儀的地方，豈不要給她的媽媽訕笑嗎？日本人是最重禮貌的，特別是到日本人的家裏去作客，越發不能有失儀的態度。然而，加代子很明瞭我的苦處，她知道一個中國人在日本所居住的時間很短促，對於日本的禮貌，當然不會十分熟識的。所以，她在車上告訴我媽媽是很隨便的一個人，不必怎樣客氣。她又告訴我，今天所請的人家，只有我一個，更加不必客氣了。

「可是，我對於日本的跪拜禮法，是不大淸楚的」。我說。因爲跪拜時不曉得要三次還是四次的往復回敬。

我們一面說，車已經到了她的家；這是一間小小的貨家了！門前有着一塊小小的庭園，雖然不怎樣華麗，但在樸素中帶着一點美麗，幽靜。日本的中等家屋，多數是如此的。她母親聽了汽車聲，忙跑來張望，當我進到玄關時，她已經跪在玄關上迎接了。這一來可令我進退失常了，不知怎樣好，我忙跪了下去，加代子也跪了下去，我們在很有禮貌的一剎那間，彼此說了幾句的客氣話，然後纔進入裏面的小客廳裏。

中工詩草

尤

無題五首（此五詩非一時所作）

冰霜冷極總難溫，刻骨相思更莫論，瑤珮無端怨離合，梅花有淚問乾坤；星辰昨夜眞成恨，風雨前期暗斷魂，仙侶迴車渺然去，廿年辜負至深恩。

其二

鑄鐵河東恨未休，幾番翹首望高樓，蕭郎薄倖何曾見，雀女風流也合羞；月裏有門封鎖鑰，世間無路送驕愁，早知今日多煩惱，深悔當年訪十洲！

其三

粉頰緋紅酒暈新，妮妮輭語夜長春，羞迴嬌面情猶怯，許近香肌愛已眞；弄玉乍聆天上樂，飛霞疑是夢中人，分明一任檀郎意，岐路能歸最可珍。

其四

斜雨輕寒冷玉扃，傾頭微語麝蘭馨，國花幸不隨風去，仙曲偏令帶酒聽；此後相思魂未斷，當時欲別意難寧，明知情極多成恨，好夢惟祈勿易醒。

其五

珊珊疑是步虛來，天女乘鸞下九陔，靈曦有心施雨露，虛舟何意傍蓬萊；十年不到傷心地，六月難忙引領哀，自後應無勞玉恨，神仙祗合住瑤臺。

南洋風光　看熱鬧

萬隆獵奇

蒼芳

萬隆「做熱鬧」的時候，果然名不虛傳，十分「熱鬧」！會場外人來人去，會場內人山人海。如果用得着拚命兩個字，我要這樣去形容它們：人拚命的擠，電燈拚命的亮，音樂拚命的響；各種「轉輪」都拚命的轉，大力士拚命的叫喊。玩猴子的將猴子坐在小摩托車，開着機器，拚命的轟隆。種種機器聲和無量數的人聲，更吵成一片：眞個是紅塵十丈，「城開不夜」！

動物園

一個小小的一個動物園，也要收五銃錢一個人的門票，未免太會「敲竹槓」了！虎，豹，豺，狼，狸，猩，猴子，鱷魚，蟒蛇之類，雖然都有，其餘的飛禽走獸，也各有多少，可是規模到底狹小，沒有多少東西可看的。

短篇偵探　五十萬元（四）

——五分鐘破案——

凌雲

同時面色靑白起來，連忙摸向大門，飛步逃走，麥琦是有準備的，兩手張開而攔着；他這時何等驚忙，極力地掙扎！但是麥琦已拔出手槍，大聲道：「李先生，你到那兒去！」

他見了手槍，呆了一會，但口中仍說道：「不！不要……炸彈要……爆……」

「李先生，你做得好事！」麥琦喝道，又回頭對探長說：「探長手鐐呢？」在一瞬間，李金便爲階下囚了。

「我沒有罪。」李金的精神略定，說着。

「沒罪嗎？五十萬元的打單信，是你幹的，還賴嗎？」

這時大家在驚亂中放出一種怪異的目光，齊集在李金身上，麥琦繼續說道：「各位這個就是賊人，他的手段，也相當高强，幾令人無從捉摸，我一聽到王探長述案情之時，我早就料及賊人就在你們中之一，可是，你們都是有地位的人，那會這樣做，而李先生便利用這點而行使他勾結外面歹人，而向你們打單的奸計了！他又恐怕今晚開會不答應的，便暗中放一個炸彈在書架後面，你們如果拿書時，終會發覺這是炸彈，這就是威逼的警告，我現就利用這個炸彈，應用人們怕死的心理而破案的。李先生！炸彈是你放的，這木匣中的危險，只有你一人知道，所以你驚極而逃，你還想賴嗎？」「黃君，那木匣中的炸彈呢？」麥琦又向那人問着。

「我已放好了，木匣裏藏着沒用的輕鐵塊吧。」那人這時也走上前來。

「麥琦君，這次又蒙你幫助，我現要帶犯回警署，明天十一點在冠生園再會，至緊請到。」王探長說時，大家笑着分別而去。

——完——

短篇小說　秋的感情（四）

牧子

「這也是一種生活啊！」好像下文是說：爲什麼說不上生活呢？意思她從他的口氣中聽出來了。

她想不到他會把一個婦人的生活看得這麼簡單，這麼肯定，有點懊惱。爲着表示她不滿意那麼單調的日子，她故意補足了她不曾講盡的意思：

「這只是死的生活，像作畫那樣的事，已不是我今日的工夫了。」

實在，青春時代的雄心，在自己已消逝得如隔世的夢，他還會問了起來，顯然是不會知道她幾年來生活上的變化，更不了解到她在許多變化中所感受的痛苦。她希望自己沉重的語氣能够引起他一些反應，但是他却沉默不語。她感着失望。

是的，他比四年前矜持了。梗在兩人之間的是甚麼呢？

懷着不能解釋的疑問，眼睛暗中探望着他的沉默的側臉，不提防鞋底踏中一堆落葉，在斜坡的坭土上滑了下去，她的一雙手連忙去抓他，人便倒在他的身上，本能地緊緊抱住。

「小心啊！」他回過身來接住她，攙着她的臂腕，慢慢的走向斜坡下面銜接住的橋頭。

然後：「我扶你。」他放下她的臂腕來牽她的手掌，走過狹小的板橋。那麼溫暖的微微抖著的手，使她感著一陣快意浮上心頭。放下了手時，她的心還輕輕跳躍着——不是害怕，只覺得這板橋能長些就好了。

百鳥詩集

鳥類研究　十八　鮑少游著

捕魚兒溪影中；驚飛遠映碧山去，一樹梨花到晚風。」詩經曰：「振振鷺，鷺于飛」。又曰：「振振鷺，鷺于下。」鷺羽潔白，今人多以爲飾，古者嘗以飾御史之車，謂之鷺羽車，舞者亦持羽以爲指揮。詩云：「坎其擊鼓，宛丘之下，無冬無夏，值其鷺羽。」

千古畫圖傳仲穆，銀塘雪霽寫新晴，水田漠漠冲天影，野渡陰陰喚雨聲；柳絮飛來成一色，蘆花藏去不分明，最憐水碧霞紅處，閑展霜翎自在鳴。

（六）黃鶯

鶯爲鳴禽，人皆知之矣；稍涌詩文者，無不知鶯聲爲美！然鶯之爲鳥，究屬何類，毛色，習性，大小等，人多不知其詳。但知鶯即黃鳥，又名黃鸝（鳥旁），無論詩詞文賦，皆藉以點綴春光而已。辭源云：「鶯亦作鸎，又名倉庚，背灰黃色，腹灰白色，尾有黑羽，雌雄常雙飛，初春始鳴，聲宛轉淸脆，俗稱黃鶯。」說文云：「黃鸝（鳥旁），倉庚也；鳴則蠶生。」詩疏云：「黃鳥，麗留（鳥旁）也；或謂黃栗留，幽州謂之黃鶯，一名倉庚，一名商庚，一名鵹黃，一名楚雀，齊人謂之摶黍，當椹熟時，來在桑樹，皆應節趨時之鳥，或謂之黃袍。」博物詞典云：「鶯屬鳴禽類之小鳥也，嘴與脚俱細，體上面暗橄欖褐色，有灰白色之眉，翼尾俱褐色，下面殆白色胸脇腹及下尾筒略雜以灰褐色，雌較雄略小，早春來於村里，發美音，秋期則返於山林，人多飼爲籠鳥。」按，以上諸書對於鶯之解釋，約分二說，前者皆從舊說指爲黃鳥，至博物詞典則註解獨異；據是則無稱爲黃鸝（鳥旁）黃鳥之理，蓋其毛色異迥也。此書似直譯日本名詞，覘其文法亦原爲日文無疑，如「殆白色」之殆字，及「早春來於村里」等句，純然日文。末謂人多飼爲籠鳥，尤足以證其事實。毛詩品物圖考云：「黃鳥，鶯，卽黃鸝（鳥旁），一名摶黍，一名倉庚，一名麗倉（鳥旁），一名楚雀，一名黃袍，一名金衣公子。吾國黃鳥希見，南海山中有之，頭背黃綠，腹淡白，有眉黑色，國中（日本）古來通以報春代充黃鳥，取其音

廣九路火車　六一增開班次

上下行車六一起對開四次　香港與新界交通更形便利

（中央社）廣九鐵路自恢復通車以來，本港與新界交通，更形便利，日前爲延長路線，復由九龍通車直達深圳墟，每日通車時間爲上午中午下午三班，最近鐵路當局，以貨客運輸，日益擠擁，爲便利市民起見，特由六月一日起，每日通車增開一次，即以後每日通車往復四次云，玆將由六月一日起，實施列車運轉時刻表列下：

上行車（深圳至九龍）

驛名	列車（二）	（四）	（六）	（八）
深圳墟	八·〇八	一一·三八	一五·〇八	一八·三八
上水	八·二〇／二五	一一·五一／五五	一五·二一／二五	一八·五一／五五
粉嶺	八·二六／三五	一一·五八／一二·〇五	一五·二九／三五	一八·五九／一九·〇五
大埔墟	八·五一／五六	一二·二一／二五	一五·五一／五五	一九·二一／二五
大埔	九·〇〇／〇六	一二·三〇／三六	一六·〇〇／〇六	一九·三〇／三六
沙田	九·二九／三三	一二·五八／一三·〇三	一六·二九／三三	一九·五九／二〇·〇三
油蔴地	九·五三／五九	一三·二三／二九	一六·五三／五九	二〇·二三／二五
九龍	一〇·〇六	一三·三八	一七·〇三	二〇·三八

下行車（九龍至深圳）

驛名	列車（一）	（三）	（五）	（七）
九龍	八·〇〇	一一·三〇	一五·〇〇	一八·三〇
油蔴地	八·〇八／一五	一一·三九／四五	一五·〇五／一五	一八·三九／四五
沙田	八·三五／三九	一二·〇五／〇九	一五·三五／三九	一九·〇五／〇九
大埔	八·〇二／〇八	一二·三二／三八	一六·〇五／〇八	一九·三二／三八
大埔墟	九·一三／一七	一二·四三／四七	一六·一三／一七	一九·四三／四七
粉嶺	九·三三／三九	一三·〇三／〇九	一六·三三／三九	二〇·〇三／〇九
上水	九·四三／四七	一三·一三／一七	一六·四三／四七	二〇·一三／一七
深圳墟	一〇·〇〇	一三·三〇	一七·〇〇	二〇·三〇

總督部舉行慰勞會　犒賞各部職員

本月三十一日下午舉行　地點擇定思豪莊大禮堂

（中央社）總督部自開廳以來，在總督磯谷中將閣下領導下，復得總督部各部職員協力，推行善政，使本港進入光榮之前途，總督部管理部，爲犒賞各部職員起見，早已計劃舉行一慰勞懇親會，現已着手籌備，幷決定於本月卅一日下午六時，假思豪莊大禮堂舉行「總督部判任待遇慰勞會」，先由中尾管理部長致詞，繼而一同乾杯及宴會，小憩後開始演藝大會，表演日本各種特有技藝，表演成績優異者，幷可獲獎，據編纂表演秩序表之管理部櫻井準尉稱，此次參加演藝者異常踴躍，秩序豐富，屆時當有一番熱鬧云。

新舊電話用戶　務須從速申報

（中央社）所有港九新舊電話用戶，槪須於本月十八日起一個月內，向電話事務所依法申報，前經總督部以公示第廿二號公佈在案，玆查開始申報，已逾十日，各用戶中依時前往申報者，雖亦不乏人，然因循未報者，爲數尙衆，電話事務所甚盼未報者，從速申報，以利進行云。

日著名畫家　離港返日

（中央社）日本著名畫家山口蓬春氏，自去月二十三日抵港，曾視察香港戰跡，描繪此次大東亞聖戰掃蕩英美之光榮戰跡，完成速寫多幀，昨廿九日離港，經廣州溯返東京，順便一覽珠江流域美景，山口氏於二十六日下午曾謁見磯谷總督閣下，總督閣下對美術之造詣甚深，曾暢論都市美之色彩問題云。

今日廣播秩序

香港放送局JPHA中波周波八四五KC·波長三五五M·短波九·五二五MC·波長三一·四九M·

（日間）

午後零時開始播送——北京唱片·

一·音樂合奏·十杯酒·

二·沈[illegible]若唱·五月·櫻島玫瑰·

零時十分·北京語報告新聞·零時廿分·廣東唱片·

一·音樂合奏·桃李爭春·

二·妙生演唱·再生緣（一——二段）

零時卅分·廣東語報告新聞·零時四十分·中國唱片·

一·音樂合奏·隨風而逝·

二·小香冰唱·探母見娘·黃犬救主·

零時五十分·日本唱片·一時·報告時刻·——日語報告新聞·一時十分·日本唱片·一時廿分·洋樂管絃歌樂演奏·一時卅分·英語報告新聞·一時四十分·洋樂管絃樂·各種音樂演奏·二時暫停播送·

（夜間）

六時·特備中樂——北京劇·

一·音樂合奏　胡思

二·禾聲·金淸·合唱　釣金龜（怡社伴奏）

六時廿分·北京語報告新聞·六時四十五分·北京語報告新聞·六時四十五分·北京語時勢評述演講·——音樂合奏「柳關笛怨」·七時報告時刻·——廣東唱片·

一·徐柳仙唱　再折長亭柳（一——四段）

二·胡美倫唱　月照梨魂（一——二段）

七時卅分·廣東語報告新聞·七時四十分·廣東語時勢評述演講·——音樂合奏「訴情」·八時轉播東京電台演講「軍神廣瀨中佐」

——一龍齊貞丈·木材毅原作·「靴之唱聲」·——吹奏獨樂奏·手圓琴獨奏·進五郎鋼琴伴奏·葛澤久·九時·日語報告新聞·九時十五分·日本唱片·九時卅分·印度音樂·九時四十五分·印語報告新聞·十時·洋樂鋼琴獨奏·十時十五分·英語報告新聞·十時卅分·洋樂管絃樂歌劇合唱·十一時播送完畢·

泉兄

款無，行李安，通知少榮。

黃綿俊啓

榮章洋服

本店準於本月三十日照常營業，諸君光顧請移玉士丹利街十八號A

朱榮章謹啓

健體精神酒

功效卓著　名符其實

季記錢莊　照常營業

光顧諸君請移玉步　地址：文咸東街八十一號　電話：二七九零一，三三二五一號

利舞台

啓淸氣全涼習　用電備院風習

即日獻映

世界兒女

中國影壇空前巨製　英茵　張翼　藍蘭　司馬英才　合演

費穆編劇

歐洲大導演佛克夫婦導演

時間　十二點半　兩點半　七點半

利舞台　下期獻映

桃色慘案

葉秋心·蕭英　領銜主演

香艷神秘驚險動人國語偵探巨片

九龍東亞ホテル（舊半島酒店）（電話五八〇八一）

優待長期特價住客

本酒店地位幽雅最適合於理想生活

現爲應長期顧客需要起見定價特別

從廉欲求飲食便利居住安全者務請

一試曷勝歡迎